朝鮮日報 朝刊
本紙朝夕刊十頁
發行所 京城府太平通一丁目六一 株式會社朝鮮日報社

社說

試驗地獄과入學難 ―重大한社會問題―

一

해마다 한번식은 反覆되고야마는 社會的悲劇인 入學難은今年에도 어김업시 目前에다처온다 初等學校入學難이라는 朝鮮의特有한現象이 一面一校制까지가 아즉完成되지못한 오늘에이서 學齡兒童의 依然增加와 新學熱의 比前向上과 아울러 一層深刻하여젓것은 말할것도 업거니와 中等學校以上程度 學校 特히 市內各專門學校의 今日까지의 入學志願率을 보건대 아즉 願書提出期限이 旬餘나 나머잇슴에不拘하고 이미定員보담 平均五倍以上이 超過되고잇스니 그競爭率이 例年보담高位에關할것은 疑心할餘地가업게되다。배호려하는者의압헤 二重三重으로 가로노힌 試驗地獄의難關과 이것을突破하려는 兒童, 生徒, 學生들의 受難的苦心을생각한다면, 入學難問題는 實로社會心理上 慣例的으로 看過치못할 重大問題이라할것이다。

二

專門學校나 大學豫科의選拔試驗에失敗한 大多數의中等學校卒業生은 一種의生存競爭의劣敗者가를地位에서게되고 社會的으로『룸펜』層에 顚落케되는것은 現代高等敎育이學問技術의 本然한硏究그것보담도 一種의就職戰術로써 行使되고잇는것이 客觀的事實인限에서 免치못할宿命的事實이되여잇다。이點은 社會政策上으로서도 看過치못할 重大問題이라할것이다。배호려는者에게 그才質을 差別하야 機會를주고 안주고는것은 敎育의本然한目的에서 根本的으로 乖離되는矛盾된事實이다。積極的으로는 收容力의 增大를爲하야 機關을最大限度의 可能한範圍內에서增設하는데잇는것도 새삼스러히 말할것도업는일이지마는 朝鮮에限하야 말한다면, 專門學校에 잇서서는 地域上區分으로써 朝鮮人의 入學率을 적어도 半以上으로 增加식히고, 可能한限人的條件과 設備를最大限度로 利用식힘으로써, 入學定員을前보담 훨신 增加식키는것이 消極的이나마 應急策의하나이 될會로밋는바이다, 初等學校 中等學校에잇서서는, 先進諸國에서도 設備와人的條件을最大限度로 有效히利用키爲하야 二部敎授制를 쓰는例가업지마는지 잇스니 朝鮮과갓흔敎育이뒤진곳에잇서서는, 이러한方便이라도 널니普及식혀子弟얼마줌入學難救濟의 一助로함이 엇더할가?

뉴―딀의勝利 ―金約款判決結果―

一

二月四日判決될것으로豫定되엿든것이 延期의延期를거듭하야一層 그結果가注目되든 米國의金約款判決은 지난十八日로써政府側에 有利하게言渡되엿다。電文에 依하면判決要旨는 鐵道會社等의 社債에關한 私的債務에잇서서는 政府의金約款廢棄를有効하다고 解釋하엿고、政府公債에對하야는 政府는金約款廢棄할 權限이업슴으로 無效라고하엿시마는 公債에關한것은聯邦政府의立法上手續으로써 能히自由로變할수잇는일임으로 形式은一面勝利 一面敗北이지마는 實質上 金約款判決은 政府側에完全히有利하게된것이라고할것이다。더욱이金約款에關聯된公債總額一千二百五十億弗中 公債額은그五分의一에不滿할에서이랴? 政府當局이判決直後, 滿足의意思를表示한것은무엇보담도 그完全한勝利를意味하는것이다

二

周知하는바와가티 金約款問題는 弗貨의平價를切下하기때문에發生되는問題이다。勿論金約款廢棄決議案은 그前에立法議會를通過하엿든것이지마는 平價切下結果通貨價面에對한債務金의實際含有價에關聯한差異가 생기게되엿슴으로 金約款廢棄前의 一弗은只今의 一弗六十九仙에 該當하게된다。그럼으로 債權者가 그公債發行當時에標準한 純分量의金貨를支拂하라」는訴訟問題를 이르키게되엿든것이다。이러한問題에對하야 大審院이金約款廢棄有効한가無効한가를 裁定한것이이번判決인바 이것은 逆으로보면 루즈벨트大統領의 이를爲政策의 勝利乃至그『뉴―띌』의勝利로를것이다。

獨政府의回答은 詳細檢討코發送
라발佛外相閣議서談

【巴里十九日發聯合】倫敦聲明에關連하야 獨逸政府의回答에接한 佛國政府는 十九日午後에 제宮에서閣議를開하고 愼重히對策을講究하엿다 右席上에서外相라발氏는 獨逸政府와의折衝經過를說明하야 如左히말하엿다

獨逸政府의 回答接受後外務省은特히英國政府와 密接한連絡을取하고愼重히 對策을硏究하고잇스며 英佛兩國政府는 終始友好裡에協力을 繼續하고잇다 獨逸政府今回의 回答은仔細한檢討를加할必要가잇다 如何튼急히할必要는업스므로 兩國政府間에徐徐히 審議를遂한後에回答을할方針이다 (寫眞은라발氏)

米穀三法案 二十三日頃提出

【東京電話聯合】米穀自治管理法外二件의米穀法案에對해서는 民間米穀商의激烈한 反對가잇고또政黨方面에서도 反對的空氣가生하게되엿스나 政府는當初의方針대로手續이完了되는대로 議會에提出할決意下에 目下銳意그準備를進行하고잇다 同法案全文은今週初法制局에서關係各省에廻附하야 最後完成에들어갓는데商工省은十九日關係部門의 字句修正을完了하고남은 各省도이一兩日中에는脫稿할터이다 그리하야 政府는大體二十二日의閣議에올려서 三法案이最終案文을 決定한後同日又는二十三日頃드되어 衆議院에提出하게될터인바 一次同案이衆議院에上程될時에는 院內外에相當히猛烈한反對가 擡頭할것으로注目되고잇다

南京着한土肥原少將 排日巨頭와會見
排日排貨運動의全面的停止要求乎
南京停車場戒嚴狀態

【南京二十日發聯合】十九日午後十一時上海를 出發한土肥原少將은二十日午前七時三十分 來着直時로總領事館에 入하엿는데同少將의南京滯在는 四日間豫定으로 其間에政府要人을 歷訪하고忌憚업시意見을交換할터인데 特히黨部方面의實權者인陳立夫 陳果夫其他二、三의 所謂排日頭目이라고稱하는人物들과과 會見하고日中提携의前提條件인排日排貨運動의卽時全面的停止를要求할터이다 그리고 同少將의身邊警戒에對하야 政府當局은上海와南京市政府保安署에特別訓令을發하야 嚴戒에努力함으로 同少將의上海出發當夜의北停車場은勿論 沿道及南京停車場等도全然戒嚴令下와갓튼緊張을呈하고잇다

【南京二十日發聯合】土肥原少將은 二十日午前七時上海로부터南京에到着하야 南京武官으로부터 現地報告를聽取한後 陸軍大學校長 楊杰氏訓練總監朱培德氏等 首腦部와會見하고 日中兩國國交局面打開策에對하야 忌憚업시意見도交換하엿는데卄日夜에는日本陸軍出身으로組織된靑山會의招宴에臨하고 二十一日에는行政院長 汪精衛氏와會見하고 午餐을갓치하면서 懇談을遂할터이다

米記者의蘇聯視察記
莫府서極東에
激變한莫斯科와 할코프市의印象 ❶
뉴욕타임스記者 P 플렘잉 (一記者)

쏘베트露西亞는革命直後數年間거의鎖國狀態에잇슬때는 末知數의『수수꺽기』의나라엿다。그러나 新經濟政策實施에따러, 이른바建設期에 入하여는 比較的 그 全貌가世界에드러낫서스나 最近에 니르러서는 또다시그眞備擴充其他에 關聯하야 旅行者의國內視察이極히制限되기때문에 赤是各人各說로正確한狀態를알기困難한國家가되여잇다。그런데以下에 記하는것은 最近莫府에서海參威까지를 詳細히視察한米記者의視察記로서 그見解는明朗鋭로하고 興味잇는點이잇슴으로 이에紹介하는바이다

◇……◇

내가떠나든 一九三四年가을의莫斯科는 一九三一年의 그것과달넛스며 一九三三年의莫斯科보다도 顯著한發展을 보엿다。市街는 깨끗이 現代的으로鋪裝되여잇고 混雜도緩和되엿스며乞人도 稀少하여젓다 建物들도 現代的觀美를 具現하야 封建的建築樣式은 눈에띄이지안코 國內에서 製造한貨物自動車는 信號燈의 눈짓에마추아 前後左右로疾走하고잇다 地下鐵道敷設에從事하는 男女職工은 電車의重荷를 덜기爲하야 熱意를갓고 自己職務에忠實을다한다 群衆의衣裳은 改善되엿스나 개차업는女子들은 여전히 개차업시化粧한다 華麗하게裝飾한쇼―윈도는 아직도 見本品이陳列되여잇스나 商店內部와는 全然다른 欺瞞的廣告術의 發現은안이다 旅館은 安靜하고도 豪華로웁다 休憩과敎化를 兼備한 公園은 非軍과効果를 象徵한『코―니아일낸드』와갓다 赤木의 騎枝法까지도 指導者를理想에 合致되여 一種의實際的効果를나타내이고잇다 射擊場 한끄테 노인 標的에는 蘇聯이 미워하는 卍字와禮帽를 씌웟다 이곳에서 散策하고 集團的으로休養하는群衆은 歐洲의다른어느首都의市民보담 幸福스러워보힌다。

◇……◇

公園에잇서서 가장注意를 끄는것은 첫재로 九名의男子騎兵과 三名의女子騎兵으로된 一隊의馬術演技이엿고둘재로는 蘇聯의떠러진 航空術에 眞心으로貢獻하려는 莫斯科靑年의 파라슈트練習이엿다。크레믈린宮殿밋헤는 數千의參拜者가레닌이누어잇는 赤色靈廟로 列을지어機械的으로 드러밀니고잇다。

莫斯科에서 年中行事의하나인 國際靑年데이의 記念때모혀開催한곳도 이러한廟의 압히엿다 數千萬의群衆을바친는 探照燈의光線은 未開人의儀式(토템)을回想케하며 그보담도오히려 더野性的이며自然스럽다

『에이귄』 나되는 赤色旗幟에는 國際靑年에게訴하는 宣言文이 씌워잇다 그宣言文은 露 英 佛 獨 中國語等 五個國語로 씨워잇다 中國語로도 쓰게된것은 二年前부터 莫斯科와의接觸이빈번되엿는 中國共產黨이最近에와서急激한 發展을遂한까닭인듯하다 廣場中央에는直接으로 間接으로國防을意味하는 射擊選手로부터體育關係團體에이르기까지 各種部隊가隊列을지여잇다 스타린의演說이끗나자 夕刻부터行列이始作되엿다 鈴바른 長銃은義勇軍 模型飛行機를 멘航空學生 파라슈터 自動自轉車隊 海軍豫備兵…이모든것이 高度로發展된行進訓練을 끗업시 보이고잇다 靑年은 少年斥候隊에게 길을비킨다 그들은小型戰車를 熱心으로運轉한다 그뒤에는 市內各區를代表하는 男女群衆이六名式竝列하야 廣場을건너몰려고잇스며 그들의머리우에는 赤旗와 指導者들의肖像과模型飛行機가 或은 나부끼고 或은소사잇다

◇……◇

莫斯科로부터 南方을向하야旅行하는사람은 누구나우크라이나의首都『할코프』의印象을잇지못할것이다 巨大하고도 눈에 띄이게 設計한 勞働者의共同住宅은 數로도 充分하거니와優秀하기도하야 새로운都市에風致를도두고잇스며그住宅들은明하고 넓고 또低廉하다 이곳도 蘇聯에잇서서 大部分의다른都市에잇서서와갓치 劇場 圖書館 其他여러가지施設이 具備되여잇다 그러나내가訪問한 俱樂部는 무상理由인지 모도閉散하엿다 할코프에 旅行하는사람은 누구나 그附近에잇는 集團農場을 展求할수잇다 集團農場中央에는 조고만 白色草家가散在한洞里가잇다 洞里各戶의 窓門은 구지 장겨잇스며 그안에서는 크레믈린의 생각을라디오가 말하고잇다 그리고壁에는 스타린과그의 同僚들의肖像이걸녀잇다 이農場의特色은 土地와家畜을所有한골락(大農)이 集團農場의 一員으로 加入한것이다 共同食堂에는수프麵麭、감자、참외가르맛나고도 감산料理가잇다 共同托兒所에는 幸福스럽고도 健康해보이는 어린이들이 놀고잇다 그들은 旅行者에 얼마큼 실증난것갓치보혓다 이것는公衆에게 經覽식히는곳이다

로스토프온돈의 建設工作은할코프의그것과가티 눈에띄인다 巨大한工場에서는 外國技師의도움이업시 農業用機械를大量으로製造한다 勞働者의收入은裕足하고 그들의組織도發達되엿다 그들은 作業이끗나면 義務的으로 體操를勵行한다그리고 智的方面도 體育에잇서서와 맛찬가지로周到하게留意되여잇다 어떤勞働者가文化院에서 『메니모이 쿠퍼』의著作에對한 質問한데對하야『이著者의 愛國主義的또는帝國主義的傾向은 푸롤레타리아에 何等利益을 주지못할것이다』라는 應答이圖書館의示板에부처잇다

(寫眞은 莫斯科의 有名한赤色廣場)

(繼續)

歐亞空輸連絡問題로 滿國、蘇聯에交涉
實現되면莫府東京間郵便 一週間以內에到着乎

【新京二十日發聯合】滿洲國內의航空網은 大概로完成에갓갑게되엿슴으로 交通部에서는마침내歐亞空輸連絡에 進出하기로되여近近蘇聯政府에 正式으로交涉을開始하기로되엿다 現在蘇聯側의定期航空事業은 國家直營으로莫斯科치타海參威間에 連絡空路를갓고잇는데 滿洲交通部案으로서는 치타로부터자바이칼鐵道沿線다『우리아』까지定期空路를延長하고 다시다우리아滿洲里間에 相互定期航空連絡을 行하야郵便物을交換하려는것으로이計畫이實現될時에는從來東京莫斯科間四週間을要하든 郵便物은一週間以內에 到着하게되여歐亞郵便連絡에 一大쫌를劃하리라하야 注目되여잇다

面職員大增員斷行

半島農村振興運動의 擴大强化에伴하야第一線機關의 陣容을充實히하기로되여 總督府는十年度에國費職員百九名을 增員식혀郡島에配屬하기로 되엿는데 同時에面職員의全朝鮮的大增員을 斷行하기로 決定하고 西岡地方課長은原案을携帶하고 渡東하야滯東中인 今井田總監、林財務局長과目下豫算關係에對하야協議中이다

五十萬圓事件의人 鶴岡氏所在判明
張學良氏에게서受金은事實
床次氏는無關타고聲明

【東京電話】床次遞相에關連되는五十萬元事件의 中心人物인元代議士 鶴岡和文氏는 問題가發生되자어대로 자취를감추어今然地下로潛入한感이잇든바 昨今神田三崎町二之四四三 小林富久太郎方에 몸을숨기고잇다는事實이判明되엿다 그리고同氏의손으로今日午後六時 東京鐵道호텔에서五十萬元事件에 關하야眞相을聲明發表키로되엿다 有鶴岡氏가發表할聲明要旨는 左와如하다

自己는滿洲의 特産物을販賣하기爲하야 屢次滿洲에往復하고잇는中 張學良에게 接近할機會를 어덧슴으로 張學良의赤嫁正助氏에對한 信用을利用하야 自己의事業을爲하야 張學良으로부터 五十萬元을借出한것이나 純然한 나個人의借款으로床次氏에는 何等關係가업다自己는床次氏와 政治上見解를달리하야昭和五年一月自身社會協同黨을組織하고 自己의政治上運動에張學良으로부터 借入한五十萬元이 多少도움이된것은事實이나 그러나床次氏의政治的資金으로提供한일은 絶對로업다

選擧取締改正規則 三十一日附로서公布

選擧告示前의立候補를 禁止할朝鮮地方選擧取締規則과 此에伴하는道及府邑面施行規則改正案은二十日附府令으로써公布되엇다

◇海外寫眞=過般第八十五回誕辰을마진 獨逸陸軍의長老릿츠만 將軍祝賀式에, 히틀러氏가 祝意를表하는光景이니 릿츠만將軍은 最近막켄젠將軍死去로 大戰當時의 司令官으로現在最後의殘存者이다

人權蹂躪問題로 鶴澤博士猛質問
『拷問한檢事는解職할것이다』
貴族院豫算總會(卄日)

【電通東京電話】二十日貴族院豫算總會에서 人權蹂躪問題를中心으로하야 鶴澤總明氏(交友)의試問이잇고 法相、內相等의答辯內容은如左하다(中略)(五十行略)

鶴澤氏 今日도如斯한事例 例하면 起訴前에强制處分을行하거나 人權蹂躪을行하거나 又는拘留를오래한일은업는가

法相 司法上處分에對하야過去에 잇서未及한點이 만엇든것은遺憾이다 檢事에는取扱에當하야 充分注意를拂케하엿다고 監督도하고잇다 그럼에도不拘하고 只今말한것이 全然업서지지못한것은甚히遺憾이다 起訴前의 强制處分、接見禁止 拘留期間이 긴일도잇는데 그와가티 寬恕하는마음으로善處하기를바란다

鶴澤氏 新聞紙上에나타난事件인데大邱에서某米國人에關하야이러난 日本穀物精製會社와는東 件에對하야 內務省의調査한結果는어떠한가

後藤內相 아직調査치못하엿스나 充分調査하야 報告하겟다

鶴澤氏 九州에有力者를가진 어떤사람을拘引할時에 自動車나電車에태우지안코 衆人環視下에手錠을채워, 捕繩으로묵거걸러갓다는 事實이 잇다는데 刑事訴訟法第百八條는事實上廢了되는가

法相 調査하여보지안코는 明知할수업스나 一般에는사람에게는데 그人物의 地位境遇를無視하야、누구나다同樣으로 取扱할는 도로혀 不公平하게되는수가잇다 自動車에 타는것은 被疑者가 願하면許諾하게되여잇다 只今事例는取調한後對答하겟다

鶴澤氏 刑事訴訟法改正時는公判中心制度를 採用키로되여이것이無視되여잇지안는가 또被告人의地位確保한點도 强調되고잇스나 現行法에서는被告人은檢事와相對하는當事者이다 被告人은 그地位上만저自由의地位에서게되는것인데 이것이無視되여잇지안는가 又檢事의權限이 明確히되여잇지안키때문에人權蹂躪이 니러난다고생각한다 이等에關한所見如何

小原法相
一、公判中心主義는確保되여잇다 判檢事 辯護士 被告人이公判에關與하야 最終의判斷을내리우는것임으로 法의趣旨는徹底하여잇다
二、被告人의當事者인地位는確保되여잇다 搜査等의境遇에그地位가保持되지안는수가잇다하여도 訴訟段階에서는確保되여잇다
三、檢事, 警察官의强制에對한訴訟上의見解를保有하고잇는가하는質問이잇는데에 規定制定當時는 議論도잇섯다現在는判事가正當타고認할時에만此를許하고잇다

鶴澤氏 公判中心主義가 地方에까지徹底하여잇지안흔것가트데 司法大臣의 言明은그弊를除去하게效果가잇다고思한다 惡人은罰하지안으면안될 此를罰함에도當事者間에 悔心하지안토록取調치안으면안되다고 西岡武次郎氏의 選擧違反에不當取扱하엿다는 實例를擧하고다시長崎醫大의 學位賣買問題의實例를引用하야 此等瀆職罪로서起訴한것은問題를擴大하얏을뿐으로 決코利益이어슬뿐아니라 學界社會에미치는影響을생각하건대 따루히何等適當한 處置를할것이엿다 또그取調의 實際에當하여不當한일은 업섯지만此等諸點에對하여생각하건대今後當局은訴訟法은 段階主義를强調할必要가잇다고생각한다 當局의所見如何 다음刑事補償法에對하여말하면 이補償을審査함에는 豫審에서放免된者의 過失에基한 自白업슴이要件이되여잇는데 近時豫審判事의强要에依하야 虛僞의自白을하는 境遇가잇는데如何? 未決拘留의期間短縮이 無視되여잇는데見解如何 司法部는人權蹂躪때문에豫審判事增員의 豫算을要求하고잇는데나아가 社會文化를向上식히고 犯罪의減少를企圖할方法을講究할것이아니냐?

小川法相 段階式訴訟主義에 對한質問에對하야 檢事는그原告官인생각을잇지말고 被告人의地位保持에努力하고잇다 다음刑事補償法에對하여는 昨年은事件도非常히적엇슴으로 이번그豫算을減少한것인데 이는補償豫算임으로 그運用에對하여는充分히努力하겟다 未決拘留期間의短縮은歷代法相과 努力하고잇는데事件數의 增加때문에오래되는것은 엇절수업는일이다 此를防止키爲하여는 司法官會議에서도注意하도록 訓示하엿다

鶴澤氏 岐阜縣下에서도 拷問事件이잇고 [illegible]警察部刑事課에서도 電氣拷問을하엿다는데內相은그事實을아는가

後藤內相 그것은모르겟는데언제일인가

鶴澤氏 昭和九年十二月十三、四日의일이다 警察의威信을爲하여愼重히取調하여달나고 揶揄하고다시橫濱市와 長崎市의 檢事拷問事件을드러이것이事實이면 如斯한檢事는速히解職할것이아닌가 幸德秋水事件도 赤旗事件도檢事取調가酷甚키때문에니러낫다고도할수잇다고 述하고 다시藤澤町警察署의拷問事件의例를들고 此는檢事의慘酷한取扱때문에憤死하엿다고斷言

後藤內相 事態眞相을 明白히할터이나이런事件의當事者의辯明은 曖昧하게되기쉬움으로 眞相捕捉이어렵다 將來充分注意하겟다

後藤內相 午前中의 質問한大阪事件調査結果는 外國人이同行을 忌避하는것을 데리고간듯한點도잇고 또그外國人과 朝鮮人과의間에 여러가지複雜한事情도잇는듯한데 아즉調査不充分함으로 또調査하겟다

鶴澤氏 外國人에게暴行을 加하는것은國際關係로도 甚히遺憾되는바이니 詳細取調하라(完)

辭令

全羅南道知事 矢島杉造
任總督府農林局長(一等)
(審議)總督府事務官 近藤常尙
任總督府全羅南道知事(二等)
(拓務文書)拓務書記官 棟居俊一
任總督府事務官(二等)
命總督官房審議室勤務
(平南內務)總督府道事務官 河野節夫
勅任官으로待遇
總督府農林局長 渡邊忍
依願免本官

夕刊後市況 二十日

◆大阪短期 氣配◆

大新	八五二〇	(二〇低)
鐘新	二一二五〇	(三〇低)
日產	九二四〇	(一〇高)
東新	一三六八〇	(一〇低)

◆橫濱 生系 後引◆ 當限 六一八〇〇 先限 六四八〇〇
◆福井 人絹 後引◆ 當限 七四五〇 先限 七一四〇

신경통…류마지스에

압품을곳개이게함……

만성고질이되야 늘 근육섭부와관절이 쑤시고 쌩기며 절니고 압픈神經痛 류―마지스 關節炎의疼痛에는 사로메지―루를압픈곳의피부에발느시면 그럭케심하든 고통이곳개이게되며 밤잠을 잘주무시게만듬니다。

부은곳 쌔인곳에……

皮膚表面에 아무 고장이업시 筋肉深部가붓고 쑤시고 고통을주는곳과 運動競技혹은평지낙상으로 멍이들거나 쌔인곳에발느시면 피부를통하야 深部에침투되여 皮下筋肉과血管에吸收되여서 병원균을다스르며 炎症과鬱血을삭게하고 부은곳을개이게하며 고통이 쌀니사라짐니다。

피곤함을회복식힘……

運動競技 職務過勞 또는먼길을걸어서생긴 근육과관절의疼痛 炎症 疲勞에는 한부에濕感을주며 鬱血을삭게하고 부은곳과 疼痛과 疲勞가一掃되야 원기잇게몸을회복식혀줌니다。

家庭응급常備藥……

어느가정에도 한개식준비하시사 頭痛…齒痛…견비증…담결니는데…허리와다리압픈데…피부가가려운병에…凍傷의豫防에…목이압흘때…빈대 벼룩에물닌데 쏘는방지에사용하시면 속킈됨으로 한시도잇지못할약임니다。

다만피부에발느시면곳 낫게됨니다 압품이심할때는 발느신우에다 찜질을하시면더욱조흐니 濕布의代用이됨니다

サロメチール
사로메지―루

定價…… 五十錢 一圓 二圓五十錢
全道藥房에서판매함

內服藥은胃腸을經由하야稀薄히全身에作用하나 本劑는직접皮膚로부터患部에 浸透되야强力的深達 鎭痛 消炎作用을하게됨으로 쌀니효과를엇게됨니다。

發賣元 株式會社 田邊元三郞商店 東京市日本橋區本町二ノ七

S-K-6

巨額資金携帶코 潛入中의 兩密使
奉天에서 總領事館警察에 被捉
安某朴某等取調中

【奉天二十一日發聯合】 봉천령사관(奉天領事館)경찰에서는이십일 오후 모모의정보를 밧고고등계주임이하 전원이사방에 출동하야대활동을 개시하더니 오후네시경대서변문(大西邊門)밧게서안모(安某)급공업구(工業區)에서박모(朴某)라는조선인 두명을체포하고목하엄중 취조중인데 아즉내용은판명할수업스나 만흔돈을 가지고○○방면에서 ○○의 사명을띄고잠입한혐적이잇서 엄중 추궁하는중이라한다

捕虜押送中의 警察隊를襲擊

【奉天】 지난십륙일 오전 십일시경 봉성현경찰대대리부대장(鳳城縣警察大隊李副隊長)은 부하삼십칠명을 두대의자동차에 분승하야 홍긔가경찰대(紅旗街警察隊)로포로(捕虜)된 등칠매(鄧七梅)의 부하사명을 압송하려고 갓다오든도중구리부락(滿溝部落)에 이르자 기관총을가진 약백명가량의 항일구국군(抗日救國軍)과 만나 격전한결과 구국군은 리부대장(李副隊長)이하구명이 현장에서전사케하엿스며 십이명의중상자를 내이고경기관총일정 소총사십사정 탄환이천발을 략취하여가지고 수암현(岫岩縣)방면으로 퇴각하엿다는데 이급보에접한 봉성현경찰대(鳳城縣警察隊)와련산관 수비대(連山關守備隊)에서는방금추격중이라한다

火藥庫窺視하는 三名一團의怪漢
龍山憲兵隊서取調

지난십칠일오후 한시경영등포(永登浦)에잇는제이십사단화약고 부근을배회하는 거동이수상한 일본내지인과조선인세명을위병(衛兵)이발견하고 취조한데대하야 그들은 그근처의토지를 매매하기위함이라고 진술하나그들의 진술이자못애매함으로 우선석방하고 이를룡산헌병분대(龍山憲兵分隊)에보고하엿는데 이분대에서는 전번에도모외국인 삼명이 자동차로와서 그근처를사진박혀가일과 지난십일일에도 어떤 거동수상한사람이배회한일이 잇섯다는것을 탐지한터임으로 국제『스파이』의 혐의를가지고 직시대활동을 개시하야 십구일저녁때에 전긔세명을 인치류치하고 방금 엄중취조중이다 그들은 한강통십륙번지 모국(局)근무고원 환산금일(丸山金一)(三)과 로량진(鷺梁津)정문길(鄭文吉)(三)과 영등포(永登浦)김게기(金桂基)(三)(以上全部假名)로서 중요한점에 관하여는 아직말하지안코잇스나 이분대에서는 이를상당히중대시하고잇다

李芳宇士兵團 討伐隊와激戰
少尉一名等이戰死

【電通新京十九日發】 이월상순경부터 천교령(天橋嶺)부근에 나타난 토병두목리방우(李芳宇)의 일단을토벌하려간 청안군 미긔부대(淸安軍美崎部隊)별동대는 지난십삼일그곳에서 전긔토벌단과 마주처 격전끄테이를격퇴 식혓는데이전투에 령목(鈴木)소위와 하사이하일명이 전사하엿다

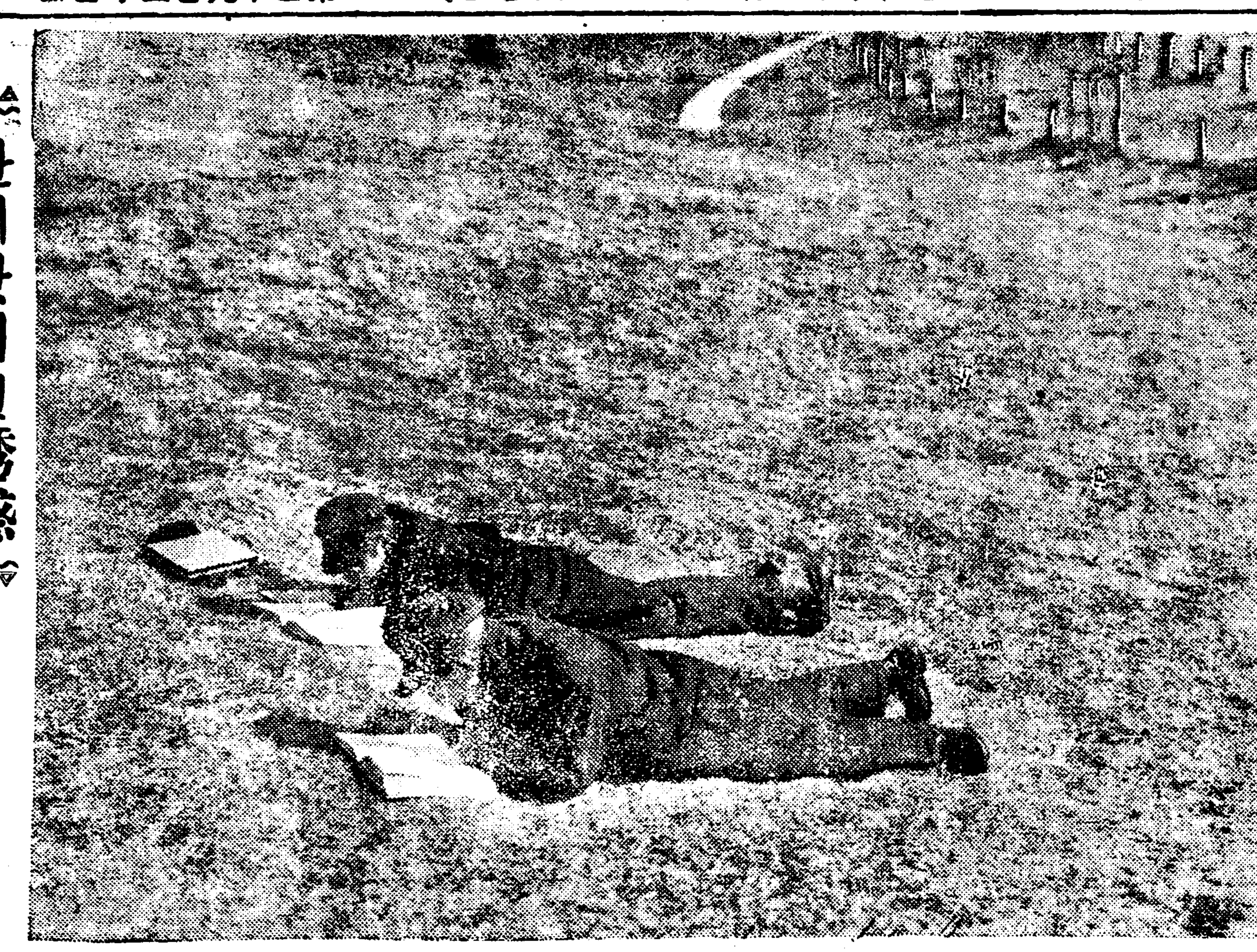

잔듸밧의첫誘惑
=작일창경원에서=

京城保育學校 維持會의臨總

시내청진동(淸進洞)에잇는경성보육학교(京城保育學校)는 창설이래십여년간 조선보육 운동상비상한공헌이 잇섯거니와 이제일단의 발전을위하야 각계의다수한 유지의지지와 성원아래동교유지회(保育維持會)의활동을 크게진흥식히게되엇다 그리하야 그동안준비를진행식히든중 이십일 오후다섯시부터 서린동(瑞麟洞)조선관(朝鮮館)에서림시총회를 개최하고 여러가지사항을 토의한후 위원으로권동진(權東鎭)씨외 이십이인이당선되엇스며 위원장으로권동진 상무위원으로 문일평(文一平)리관구(李寬求) 유억겸(兪億兼)사씨가당선되엇다

한줄에아홉名 노름꾼떼聯珠

도박꾼 아홉명이 엿주 무겹으로체포된사실=시외 동독도리(東纛島里)사백오번지 신한균(申翰均)의 집에서 십구일오후열시 오십분경에서독도리(西纛島里)사는 김창복(金昌福)리복만(李福萬)동독도리사는 류영시(劉永時)외 륙명은 투전으로서 도박을하다가 경관에게 일망타진되여 시내 동대문서에 류치되엿다

三十歲壯年 腦膜炎으로急死
市外梨泰院에서

【漢芝面】 십구일오후두시시외한지면 리태원(漢芝面梨泰院)리한갑(李漢甲)(三)은 병으로 신음하든끄레 사망하엿는데 시내다옥정(茶屋町)정석태(鄭錫泰)의원에서 류행성 노막염(流行性腦膜炎)으로진단이되엇다 그런데 류행성노막염은 대개소아가 알는병으로어른에게는 별로업섯든만큼 매우중대시되든다한다

壁書犯人搜査

【平壤】 긔보=평양서사법실담벽에 물먹이는것은 불법이라고대서특서한것으로 소산(小山)사법주임을격분케 한사실은 우서버릴수업는 화제거리가 되여잇거니와 동서에서는 벽을다시 바르기로하고 공사를시작햇다 그리구범인은 계속수사중으로 발견되면 건조물파괴죄로 송국하고저 버르고잇다

生活難으로 電車에投身

이십일오후한시사십분경에시내견지동(堅志洞)평화당약방(平和堂藥房)압흘 지나가는전차에뛰여드러 자살을도모한 사람이잇는데 그는 전남광주(光州)출생의 시외성북동(城北洞)에사는생선장사로서 정창선(鄭昌宣)(三)이라는사람으로 자녀륙남매를 거느리고 매일엽마수입이되지안는생선장사로써는 도저히 살아갈수가 업슴으로극도로생활란을 비관하고 그와가티자살코저한것이라한다 그는 뇌진탕으로인사불성이되여서 방금 그부근전동병원(典東病院)에입원치료중인데 생명에는 관계업다고한다

大衆化한中央과 實際것는基靑校
各各特色보이는一面 【丁】

中央高普篇

大京城의등뎌미를 나리누르는듯이 桂山마루턱에 놉히소사잇서 이땅에흐터진數업는 英才들의따듯한 녯보금자리가되여잇고 榮譽의 勝戰도길은 中央高普를차저다 지난겨울 烈火의 掩襲을바든것도 어제가트나 지금은殘灰를털고 蹶然히일어나 再生의氣運이全校에넘처흐른다 이곳은 學園으로는 歷史가오랫것만 스포ー츠方面에잇서서만은 이러타할 記錄을 남기지못하야 多少間寂寞한感이적지안엇다 이는오로지 同校校長의 獨特한信條로 말미암은 것이니 즉玄氏는언제든지 各部를 通하야 選手養成코것보담도 스포ー츠의 大衆化를 目標삼어왓슴에基因한다 이제今春卒業期를 당하야 校門을나서는選手를 차즈면 다음의 十九名으로 그中에는對校競技에서活躍한 蹴球部와 庭球部에끼치는바 打擊이不少하다 이들選手들의가는곳은 大槪가 上級學校를志願하엿다하니 雄健한 압날을開拓함에 寬綽한進路이다

【寫眞은 中央高普(上)、基靑校(下)의卒業選手들】

◇蹴球部=朴 珥、朴鍾善、南貫煥、朴鍾碩、鄭吉亮
◇庭球部=金正中、吳 栗、張榮煥
◇排球部=金振漢、趙範九
◇柔道部=金東成、鄭南洙、韓秉敏
◇陸上部=金昌俊、裵 涉、金修源、柳直烈、張起仁、朴昌華

青年會學校篇

新時代各種스포ー츠를 누구보담도 먼저 輸入한곳이 바로中央基督敎青年會인지라 半島스포ー츠界의搖籃期는 이곳을 中心으로 勃興하는 첫자욱을 밟어왓든것이다 唯一한運動家를가진 基督青年會學校에서는 特히우리籠球界에서雄飛하는 數만흔勇士와 老將을 길러내이엿다 이제同校運動部를살피면 今春校를떠나는『스포ー츠맨』은 高等科、鐵工科를通하야다음의 十六名인데 이들의가는곳은 大槪가 實社會의 戰線이라하나 스포ー츠戰線에서 充分히 活躍할것으로期待된다

◇籠球部=金貞鉉、金昌植
◇排球部=李宗淳、金昌植
◇蹴球部=宋三植
◇柔道部=閔弘植、許 健
◇庭球部=金和信、金在燮
◇氷上部=韓炳熙、李鍾律、崔 鉉、國、徐鳴壽
◇씨름部=朴在成
◇機械體操部=金中喜

基靑柔道部 證書授與式

中央基督青年會柔道部에서는 來二月二十二日下午七時에 同道場에서 昇段證書授與式及寒稽古皆勤賞授與式을 擧行하리라는데 寒稽古皆勤者는 다음과갓다

▲六年特別精勤者 李淸晃
▲五年皆勤者 李元榮 朴鳳振
▲四年皆勤者 方永斗 洪基英
▲三年皆勤者 洪鍾南 洪鍾浦
▲二年皆勤者 金商榮外三名
▲一年皆勤者 千華興外二四名

"時効"問題의百萬圓 原審判決遂飜覆
二十日大審院서改審을命令
李容翊氏預金問題再燃

【電通東京電話】 일한합병전의구한국왕실내탕금(內帑金)백만원문제에대하야 당시의 궁내대신리용익(李容翊)씨의 유자인 함북명천군하가면(明川郡下加面) 리현재(李賢在)씨와 제일은행(第一銀行)사이에 이러난 예금반환청구소송사건은 일심이심에 전부제일은행측이 승소되엇섯스나 대심원민사제오부의 전전(前田) 재판장의 담임으로 심리한결과 이십일에 전판결을 파기하야 동경공소원(東京控訴院)으로 반려식혀 다시심의하게되엇다 그리하야 형세는 일변되야 원고측에유리하게되엇다 그런데 문제의 예금(元利合計百萬圓)은 명치삼십팔년한국 왕실의내탕금으로 당시의궁내대신 리용익씨의 손으로제일은행경성지점에 예금한것인데 동씨가 명치사십년에 사망하엿스므로씨의 상속자인 전기리현재씨가그것을바더 내이기위하야 재작년에소송을제기한것이다그래서제일심 (東京地方裁判所) 제이심 (東京控訴院)에 다가치 그예금의시효소멸는 오년이요또그시효의 진행은 예금예입과한가지로개시된다는 해석을 내리는동시에본건의 예금은 그동안리씨로부터은행에 대하야한번도 도루찻겟다는청구가 업섯고 채권(債權)=預金확인을 요구하는 명시가업섯슴으로 명치삼십팔년으로부터긔산하야 오년즉 명치 사십 삼년으로써 시효가 완성함으로우예금은 소멸하엿다고 간주하야원고패소의판결을 내린것이다 그러나 대심원에서는 전혀이와판단을 달리하야 당좌예금의시효는 그계약이 존속되는한발생하지안코 그계약의 종료로써진행을개시하는것이고 예입과함께 시효가진행되는것이 안이라고 간주하야명치사십삼년으로써 시효 완성이라고 한원심은 위법이라고원판결을파기하고다시 동경공소원에 재심을명령하얏다

『사탄』의毒手避하야 千里故鄕單獨跋涉
天涯에漂浪든李惠順哀話 (一)

◇……현대의 온갓 죄악(罪惡)이나제도나 법률이 약한사람에게가혹한 이 마당에는것은 지금새삼스러히되푸리 할필요도업거니와 세상모르는 절문녀인에게 그것이 다들릴때에는 결턱 비극을 심각하게한다는이 약이의 한토막=십구일 밤 시내 본정경찰서 사무실에서는 이십이세넘가 될가말가하고 차린양장이며표정이 비록초라할망정 눈이반작뜨이게 현대미인다운 모습을가진절문녀인하나가도부수(屠斧手)에게끌리듯이 이른바 그의남편이라는 사람에게 이끌리어 멀리북만의땅신경으로 떠날준비를 하고잇섯다 고향에는 저욱이 불바람이돌것만 그것조차 즐기지못하고 펄펄다 드되어죽엄을 맹세하면서도 도라가지 아니하려든『남편』…시진으로 끌리어가고 말게되어잇다

◇……고향은 평양(平壤)이나 자라기는 바로그런데진남포(鎭南浦) 리혜순(李惠順)이란가명으로여기에는 써둔다 나히는금년스물셋 그가제이고향인 진남포에서 그곳○○고등녀학교를 졸업하고 그부친의 친구인 송본모(松本某)라는사람에게 직업을 구하기위하야멀리 북만신경 (新京)으로 간 것이 재작년 겨울이 엇섯다 그곳에서 리혜순은 송본이라는 사람의 호의로 륙개월동안『타이피스트』의학교를다니고나서 이어송본씨가지배인으로잇는 모회사의타이피스트로들려가 일을하게되엇다 그리하는동안에 혜순이의 부모도 그동안 영업에실패를하고 가산이기우러저 살길이업든 끄치라『신흥국경기』에끌리어전가족을이끌고딸혜순이와 친구송본씨가 잇는 신경으로 이사를하여갓다 혜순이는타국에서 부모까지 마지하야가지고 그다지넉넉치는못하나마 겨우몸과 마음을안정식히고 지낼수가잇섯다

◇……그러나 범의눈은 언제 나고혼처녀의 몸에 쏘이다 혜순이를 눈독드려두고 그릇된내이는 사나이가 나타낫다 신경에잇는 ××령사관의 ××로잇는 김영수(金永洙)(假名) 가즉그엿섯다 처음김영수는 직접혜순이 에게로 편지로 혹은직접담판으로 조르다가듯지아니하매 혜순이의 아버지를끄어이고 조르고위협하기 시작하엿다 그수단은완전히 성공되어혜순의아버지는 매일가티 김연수와의결혼을 강박하엿다 결혼만하면 치패한 집안이다시 회복할수가잇스니 네한몸을희생하라는 것이다 그러나 혜순은김영수를 사갈과가치실혀하든터이라종시듯지아니하엿나 아버지께 항거하다가칼로 마진흉 자국이지금도 혜순이의손등에두군데나선연히남어잇다

◇……그리하는 한편 김영수는 김영수로 온갓수단을다하야 혜순을 차지하려드럿다 때로는피스톨을들고 파자마하나만입고자는 혜순의침실에 침입하야 위협도하엿다。(계속)

昨年中京畿道內만 自殺企圖七百件
暴行과싸홈이六千件以上!
數字가말하는社會相

경긔도경찰부보안과의조사한작년중행정검속(行政檢束)의통계를 보면총계 삼만삼백십팔인데이중에보호검속 삼천이백 오십칠인 공안방해 사건으로검속 한것이이만칠천륙백 륙십일인이다 세별노는폭행(暴行)사건이천팔백팔십인이가장만코싸홈사건은이천칠백구십이인이 그다음이며자살기도(自殺企圖)로 보호검속 한사람이륙백칠십삼인이나 되고주정 하다가검속된사람이 일천오십사 명이되는데각경찰서별로는다음과갓다。

▲鍾路八、一七七人▲本町五四〇人▲東大門六、三一七人▲西大門七、一七二人▲龍山一、九一八人▲仁川八九〇人▲開城九三七人▲平澤三八六人▲加平五〇人▲龍仁四八人▲廣州一〇人▲江華九三八人▲金浦三八人▲安城一六七人▲水原九三六人▲永登浦九四八人▲驪州九七人▲楊平七〇七人▲利川一三四人▲楊州三七七人▲抱川二五人▲漣川七三人▲坡州一二一人▲長湍六六人▲計三〇、三一八人

交通膨脹으로 連絡船을增發

려행씨-즌을압두고 려객의 편의를 도모코저하는 관부련락선의 수송사무협의회는 십구일 부산(釜山)에서 조선 철도국의 좌등(佐藤)영업과장과 문철(門鐵)의 대포(大浦)선박운항계장이하 각 십일명이 출석하야 현해탄을건느는 려객수송에관하야 여러가지협의한결과 아모리하여도 지금운항하는 련락선만으로는 원만한수송을 긔할수업스므로 우선소화십일년가을 철도성의대형선을 운항하기까지 관부간에 신라환(新羅丸)과 경복환(景福丸)을 매일번갈어림시운항키로되야 춘긔 두달동안과 추긔일개월간을 각각정긔로하고 기타시긔에는 손님의형편에딸아 림시운항키로되엿다 그리고이림시련락선운항에딸아 이에 접속하는렬차로 동경하관간에 이개렬차와 부산경성간에 일개렬차를각각 운전케될터이다관부간의 림시련락선 운항시간은 다음과갓다

◇北行

新羅丸	下關發	午後十時十分
	釜山着	午前八時四十分
景福丸	下關發	午後十時
	釜山着	午前七時

◇南行

新羅丸	釜山發	午後十一時四十分
	下關着	午前十時十分
景福丸	釜山發	午後十一時四十分
	下關着	午前八時四十分

조반전

▲인생칠십고래희(人生七十古來稀)는 두자미(杜子美)의글로만유명한것이아니라 사실상 칠십부터는 고령(高齡)이 아닌것이아니다▲그이상으로는 백세를 살거나구십을 살거나 더사는것은문제가아니오 그부터고령인즉 한정짬은인간으로서 고령을살앗다면 그만큼압길이 얼마아니남은것도 사실인데▲칠십삼세의 로인이 만치안은여년을 못참아서 유서를쓰고나갓다면실로비참한사실이다▲그런데그리면에 피눈물이 석겻다면두구나 무슨원통한사정이 잇는가 궁금히알것이다▲이야기는동경지방재판소 매점(賣店)에서 장사하는일흔세살된 로인이 수일전에 유서를노코나갓다는것이다▲이야기가거긔 그치면 그만이나 그리면에는 그가 열여덜살때에 사법 문관시험(司法文官試驗)을치려서변호사가될생각으로 동경에 온것인대▲첫번에 한번 락제를한것이 그대로길이낫던지 해마다 락제하야 이날입때까지 쉰두해를두고 락제일관함하야서 비관하고나간것이라고▲아츰에이것을하다가저녁에 저것을하는 시속서방님들! 한번그로인의 심경을자세히음미(吟味)할생각이업소?

新年幸運券 抽籤發表

【二十三】

四等二百人中五十人(三回)

35044	337880	1768	142027	118600
147025	69563	137544	348664	143589
369564	24082	378490	258090	7880
50086	300019	65040	318967	321037
32511	21589	204212	362994	349788
375046	395085	505527	24532	24531
84070	44065	509989	14559	9495
41591	1939	122	40054	3981
164204	5185	251648	327399	8099
1160	67012	152515	380631	506678

第八期 市民保健體操講習會
◇日時 二月廿五日부터廿八日까지(午前七時…同八時)
◇場所 鍾路青年會館
◇申請 三月廿三日까지鍾路青年會體育部로
◇定員 一百名限(無料로一般男女參加歡迎)
◇教材 丁抹基本體操
主催 中央基督教青年會 서울保健體操團
後援 朝鮮日報運動部

기쁜소식

어떤 한 사람이 예수교를 실혀하지만은 풍금 소리와 찬송가를 뜻기 원하야 주일에 례배당에 출석하엿다 과연 조흔 음악과 노래가 꿋나자 목사의 강설이 시작되엿다 저는 즉시 두손으로 귀를 막고 그 말을 듯지 안으려하엿다 그리자 파리 한 마리가 날너 와서 그 사람의 얼골에 안저서 이리 저리 긔여 다닌다 처음에는 힘껏 참고 잇섯으나 얼마 후에는 근질근질하야 견딜수가 업서서 마츰내 한편 손을 처들어 파리를 쫏찻다 그러나 즉시 다시 오고오고 한손으로 그것을 쫏기에 분주하엿다 그리는 동안에 그 열닌 한편의 귀로 강설이 들니여서 하나님의 말슴이 살과 가티 저의 가슴을 찔넛다 파리는 여전히 날너와서 코에 안젓다 ... 저는 복음의 진리를 깨닷고 회개하야 「예수」를 밋는 신자가 되엿다 여러분도 귀를 막고만 잇지 말고 열고 기우려 들어보자 반듯이 광명이 잇슬것이다

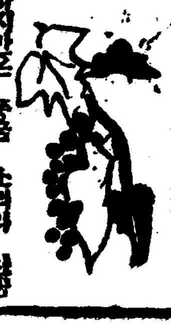

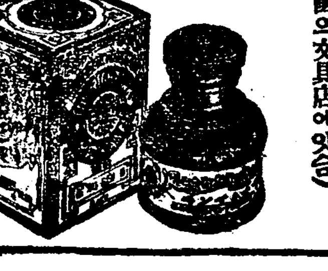

朝鮮日報京城販賣所 電話光化門二一四九

送局者一五三八人에 起訴者는不過百名

이數字는무엇을말하는고? 大田法院支廳一年統計

【大田】대전법원지청에서 작년일년부터 십이월말일까지 대전(大田) 옥천(沃川) 영동(永同) 세경찰서에서 송국된형사피의자는 총수일천오백삼십팔명이바 놀낼만한 사실은 천오백송국자중에서 범죄의형적이확실하야 기소된자는 불과일백삼명이요 략식명령이 삼백구십명이며 범죄의형적이 전연업시석방되얏가 구백팔십삼명으로 기소된사람에 약십배나되다고한다

注文津檢擧事件 取調는一段落

【襄陽】강원도주문진(注文津)을중심으로 검거한모중사건의 혐의자십삼명은 저간양양경찰서에 류치하고강릉경찰서 고등계원이 출장하야연일 취조중이드니 작십팔일에는취조의 일단락을 짓고다시체양중이든 강릉고등계원도 귀강하엿다는데 모방면으로 탐문한바에의하면 그다지중대치안흔 사건이며 또한아직까지 사건의 정체를포촉치못하고잇다한다

丹城公普學藝會

【丹城】공립보통학교에서는 금월십팔일에 아동학예회를개최하얏는데 때마츰 구정월대보름이라 학부형과 일반관람객이팔백여명에달하여 대성황리에 맛추엇다한다

張敬蘭訓導 十年勤續表彰

【釜山】부산부에서는 지난십일일에 부산진공립보통학교훈도 장경란(張敬蘭)녀사의근속십주년표창식을 성대히거행하엿다는데 동녀사는 벌서교육계에 투신한지어 십여년에 만흔영재를 길러준공로자로 전긔부산진보교에 재직한지도벌서 십년이되며 그와가티표창식까지 거행한것이라고한다

府內에出沒든 假刑事被捉

【開城】본적과 현주가 불명치못한 한진례(韓秦禮)(二一)이란자는 자칭형사라고하야 개풍군 청교면덕암리(開豊郡靑郊面德岩里)에 례로 도라다니면서 길가에서행인을 힐문구타하며 음식점에 드러가서는 공연히 말성을부려음식을 어더먹는 등가형사(假刑事)노릇을하다가 지난십팔일 청교면주재소원에게 잡히어개성서로 송치후 엄중취조중이라고한다

빨파하려에 구타를 당하얏섯는데 그후 약삼십분후에죽어버렷다 남편도엇보는 자긔치가서술을 먹고 자살하얏다고 경찰에신고하얏스나 수상함으로 사체를해부에붓치고목하가정중이라한다

龜城窮民救濟費로 三萬圓無利貸與

京城崔昌學氏의美擧

평북귀성(龜城)지방은작년도의 대홍작으로 전군내삼천여호의 일만여명은방금절량되어기아에방황하는 참상이므로 귀성군수리공후(李公厚)씨의 일방주선으로는 각방으로 그구제책에 부심중이라함은본보에도 루보하엿거니와 수일전에는 전긔 리군수와 귀성면장 원용국(元龍國) 방현(方鉉) 면장 장응관(張應官)씨등이상경하야 귀성이나은 금광왕 최창학(崔昌學)씨에게 구제금융통을 교섭한결과 삼만원을 무리자로융통하기를 쾌락하엿스므로 군당국에서는 이삼만원으로서 소미를구입하야 이천삼백명에게 매호당십오원가량 배급키로되엿다고한다

選鑛場設置되면 二百町步가荒蕪地化

北鮮開發會社選鑛場設置에 三千住民의反對猛燃

【咸興】조선개발주식회사신흥출장소(朝鮮開發株式會社新興出張所)에서는 금년사월에 원평면중리(元平面中里)구역내에 선광장(選鑛場)을설치하기로되여방금그공사를 진행중인데 이에대하여가평면중상리(加平面中上里)의오개리주민 삼천여명은 전긔선광장을설치하면 선광으로 인하여배출되는사석(砂石)은 성천강에 흘릴것이며 그리된다면 그성천강의 물을 인수하여 관개하는 이백여정보의 옥토는불과 일년내에 그사석으로 지질이 악화될것이며 따라전연경작할수업게될 황무지로 화하게될것임으로 실로삼천여명의 사활문제가된다고 결기하여 대표리태근(李泰根)씨외 십여명을 선정하여 신흥군수에게 진정하는 동시그결과여하로는 필사적으로 맹렬한반대운동을 강행할결의를 하고잇다는데 사태가자못 주목된다고한다

人夫一名卽死

【醴泉】례천군한천제방호안공사부원의일(?)에종사하든인부권의일(權義一)이라는이십구세된청년은지난십팔일오전아홉시분경에일터에서 일을하다가 약이십관이나되는 큰돌이떠러지는 바람에중상을당하고 고중으로공의(中島公醫)에게 약간의치료를밧고다시안동도립병원(安東道立病院)에서치료를가하엿스나원래중상인지라의일오전열한시반경에드디어절명되엿다는데 그의유족들의 비통하는광경은 처참을 극하엿다

少年窃盜被逮

【順安】평남순안읍내에는 지난구년말부터 강현미장을 비롯하야 각처에절도피해가 빈빈하든바 소관주재소에서는 엄마전에그범인단을 체포하고 엄중취조중이라고 한다

敬老會를開催

【歙谷】강원도통천군내간면(通川郡各面)에서는 명덕청년단(明德靑年團)후원하에 군내팔십이상 고령로인을위하야 불일간경로회를 개최한다고한다

掌議選擧結果

【長湍】장연군유림장의는지난십륙일선거하엿다는데 루표상편의를위하야 십삼인의 루표권자를 선정하고 피선거권자 이십구인을택한후 루표한결과 당선된장의의씨명은다음과갓다

▲郭峻榮 牧甘面茂山里▲金俊永 候南面盤候里▲白水貨 速建面商橋里▲金一點 龍湖面泰化里▲金相禹 大枝面佳甲里

地方人事

▲韓讓士韓永煜氏 京城府淸進洞一一番地로移轉開業人事次로本社大邱支局來訪

儒學의施惠逢禍

呻吟하는產婦에게 阿片주엇다가懲役

【定州】산후하는 산부의 생명을 구하려고 진심과 성의로 주엇든바 아편한조각으로 말미아마 업동생활을 하든 류치장에서 지내고 설상가상으로 이깨웟의 감옥생활까지하게되여 아연실색한 이는당자뿐이아니요 정주전반 인사인데 이시혜(李時惠)로화룡이는정주군이언면(伊彦面) 갈현로써유교도덕심이 풍부하다고 명망이이는 방룡균(方龍均)인바공소에하를불엇든니 너무억울하야 아무생각이 업다운운

映畵의밤盛況

【新義州】본보신흥지국에서는 신춘독자위안영화(新春讀者慰安映畵)의밤을지난십칠일 오후칠시오천소학교(吾要小學校)대강당에서 개최하엿는바 일반독자는물론이요 멀리란구(郡區)림전(林田)구에서까지몰려오는 관중으로부터 이천여명으로 대성황을이루엇다고한다

安州高普問題는 公立으로設置決定

金仁梧氏二十萬圓道에寄附로 開校는明春新學期부터

【平壤】안주고등보통학교설치문제는 그지방의다년간 현안으로일반은 그실현을열망하여오든바 작년중에독지가김인오(金仁梧)씨의자진긔부 이십만원으로 문제는구체화하엿스나 그동안 긔부금모집에대하여 모부호와의사이에 귀치안은말성이생기어 그실현이 의문시되여오든바 김인오씨의 긔부하는이십만원과 안주유지리관순(李寬淳)씨의 긔부금 십만원 합계삼십만원은 금기야도당국에 긔부하여 소화십일년도 신학긔에는반다시개교를하기로 되엿는데 이십만원은 긔본금으로 십만원은교사건축 부지운동장매수 교장사택건축등에충당하기로 되엿다 이래서안주읍내에는 일년후인 소화십일년사월 일일부터 공립고등보통학교가설치되게되여 민간경영은 안이라하나 다년간열망든 목적을달성한터이라한다

싸우고急死

【新義州】평북강계군 룡촌면후시동(江界郡龍村面厚時洞)도영보(都永甫)의 처

永農長興支部事件 最高三年을求刑

【咸興】소화구년삼월일일시삼십여명이영흥 경찰서에 검거되여엄중한취조를 밧다가대다수가 석방되고류영구(劉永九)외 십삼명만함흥지방법원 검사국에송치 되여작년십이월중에 공판에 회부되엿던 영흥농조장흥지부(長興支部)사건 류영구등 사명에관한 공판은십팔일오전 열한시부터 민전판사주심대판검사의 간여로개정 되여동령시반까지 전부의심리를 마치고검사로부터 다음과가를 구형이잇섯는데 활동내용은피고 류영구는소화삼년삼월에 영흥농조에 가입한 이래장흥 지부조직의 책임을마터가지고 륙년십월부터 류영석 류영은 이지도하는 봉산소년회(鳳山少年會)를칠십명의소년을파 류룡종(劉龍鍾)등이 조직하고 활동하든 녀자청년회원 이십여명에대하야 팔년일월까지 일년사개월동안 농민독본등을 교재로강좌를하여공산주의 의식교양에 노력하엿고 소화칠년삼월일일에는 청소년이백여명을 회합식혀 과격한연설을하여 선동하엿다는것이다

劉永九三年 劉永詡二年 劉永(?)二年 劉永觀二年

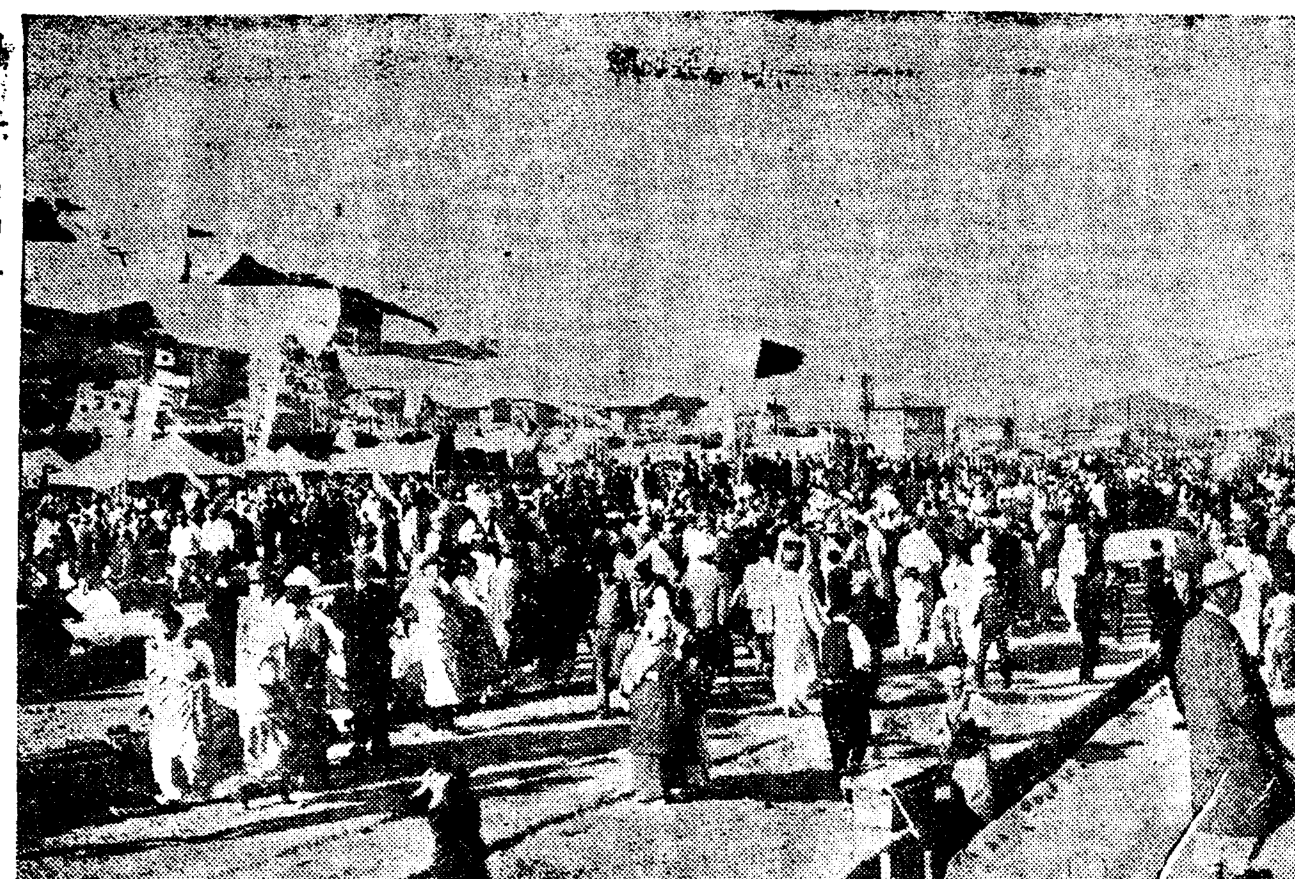

어-차-이어차- 경남(慶南)지방의 년중행사(年中行事)의 하나로 구력정월보름이면거행하는 유명한 부산(釜山)삭전대회(索戰大會)이니 사진과가치 금년에도 전시가동원되야 참가인원 오만여명으로 성황을이루웟다고합니다 (鎭海要塞司令部檢閱濟)

平北道十年度豫算 總額三百五十萬圓으로

前年보다百萬圓減少

【新義州】남산의평북도소화십년도예산은 약이개월에궁하야 사정을행하든바 지난십오일까지의 최후사정을 알료하얏는데 예산총액은 삼백오십만원으로 구년도에비하야 백만원이나 감소되엿다

▲歲入

經常部	一、五〇三、〇〇〇圓
臨時部	二、〇〇〇、九八八
合計	三、五八三、九八八

▲歲出

經常部	一、二九二、五〇〇
臨時部	二、二九一、四八八
合計	三、五八三、九八八

평북도십년도예산이구년도에비하야 일백만원이격감되엇는은세입에는도채(道債)백십이만원이 업서진것이오 세출에는궁민구제금이구년보다사십팔만원이감소되얏고간이보험전대자금(簡易保險轉貸資金)삼십여만원등이감소된것이다 그리고 실제에잇서세입는구년도보다팔만구천원가량이증가되얏는데이는세금의자연증수가라의수입이증가되는관계이라한다

今年度新規事業

평북도소화십년도신규사업은다음과갓다

一、산업장려관(產業獎勵館)신설
二、농사시험장사무실증축
三、탄업(炭業)진흥책으로 목탄검사실시
四、마포(麻布)교직물(交織物)검사를시행하야 사업의 진흥에자함
五、귀업(蠶業)장려시설확충
六、수산시험선(水產試驗船)운행
七、면양(緬羊)십마두거회
八、신의주공예학교를 이관하야 건축과(建築科)를 신설하고 전공과(專攻科)를 두어 자동차운전수도 양성함
九、신의주 상업학교 학급연장
十、후창(厚昌)에 목공을 주로하는 실업보습학교 신설
十一、간이학교 십구처신설
十二、토목관구(土木管區)두곳신설
十三、궁민구제도로보조비증액
十四、동룡굴(蝀龍窟)조명(照明)설비와유람도로신설 (기타략)

紅裙黨罷業騷動

待遇改善絕叫코 聲明書까지發表

【元山】지난십팔일 오후 여섯시에원산중정 이정목에잇는『카페-향양헌(香陽軒)』녀급투명이모화료리점에 일제히회합하야 파업성명서를 작성발표하는동시에 파업을단행하얏다는데 전긔향양헌경영자는 이에당황하야 동업자들의조정을어더 동야십이개까지 여급지의견을 교환하엿스나 종시해결치못하고 헤여젓다는바 이제 원인을 파업성명서에서 차저보면 영업방법의개선과 대우개선이 주안으로되여잇다 이러케 욕혜부추구하에서우숨과노래를파는녀급들의 스트라이크는 이것이원산으로서는 효시를지은다고한다

農事講習開催

【江西】평남평원군서해면사산리(平原郡西海面蛇山里)에잇는사산리금주선전회(蛇山里禁酒宣傳會)에서는지구일부터 오일간 농사강습을시작하엿는데 강사는 송전강사정상은(金商根)씨라는데 밤서 입회원이 사십여명에달하여 대성황을일우고잇다고한다

本報大田支局主催 野談音樂의밤今夜

別冊附錄

知って置くと得になると全集

一人一册！これだけは何人も必備の家庭經濟虎の巻

此の大附錄！一つ覺えてもスグ重寶出來て大變な利益になる秘訣、急所ばかり合計四百八十四篇！

食料品、お臺所用品、衣類、日用品、家具、療病法、藥品、其他凡そ日常生活に必要なありとあらゆる事に就て何人も知って置かねばならぬ重要秘訣が何でも分る重寶無二の大附錄

これがあるとないでは一生の損得大違ひです

『婦人俱樂部』は近時愈々大發展！讀者每月每號大激增！本號ゼヒお早く！

婦人俱樂部 三月號

德富蘇峰先生と吉屋信子女史の女性問答

日本文壇の巨人德富蘇峰先生と當代隨一の女流作家吉屋信子女史が女性の凡ゆる方面に就て熱烈親切の大問答現代婦人の見逃すことの出來ぬ特別大讀物！

赤貧と鬪ひつゝ我が子を博士にするまで

女手一つ、我が子を博士にするまでの血淚物語

すつきりと美しく見せる衣紋の作り方

誰にも引立つ衣紋の作り方秘訣公開

大會社・大商店・官廳の職業婦人採用條件

就職を望む婦人方のために各所各樣の條件を調査公開した特輯

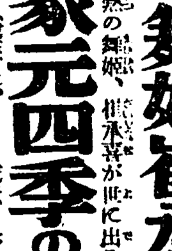

池坊家元四季の生花大特輯

家元大家大傑作の生花各種を一々鮮麗な寫眞で發表！何人も見逃せぬ大特輯！

田中絹代 森律子 栗島すみ子 実演「表情」問答

情熱の舞姬崔承喜血淚物語

朝鮮が生んだ情熱の舞姬、崔承喜が世に出るまでの血みどろの大苦鬪物語！

お子樣用漫畫 凸凹黑兵衞

お子樣の間で大評判の色刷漫畫

評判料亭『中嶋』主人 お料理秘訣打明け話

お料理自慢の『中嶋』主人が永年の研究、豐富な體驗を傾けられた婦人方必讀の名記事

美味しいお節句料理大特輯

現代人氣者家庭座談會

幼兒用エプロン・女兒通學服の作り方

素晴しい最新流行型ばかり、親切な圖解説明つき誰方にもすぐ出來るので大評判

美容師から注意したい誤つた美容法

一寸の注意で見違へる程美しくなる御婦人方の見逃せぬ秘訣を一流大家が公開

自宅でつはりを根治した經驗實話

悩み抜いたつはりを自宅で簡單に根治した奏効確實な各種療法の公開

受驗前のお子さんを持つお母さん達へ
夜泣き、泣き虫の矯正法
婦人信仰道場めぐり
女中さん學校訪問記

特輯讀切傑作集

文壇一流大家が熱筆を揮はれた粒選りの名小說三篇！

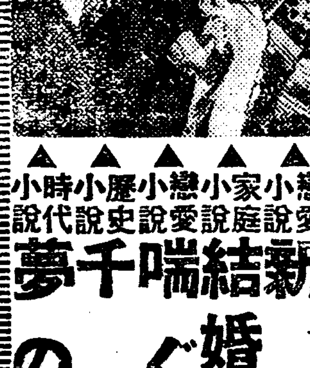

戀愛小說 新月抄 久米正雄
家庭小說 結婚の條件 菊池寬
戀愛小說 喘ぐ白鳥 加藤武雄
歷史小說 千姬 三上於菟吉
時代小說 夢の浮橋 大佛次郎

大評判！純情小說 女の友情 後篇 吉屋信子

いよ〳〵大評判！婦人方熱狂！初枝の登場で俄然大波瀾！愈々興味の最高潮

全日本代表百美人第一回發表

日本一の美人は誰か？『婦人俱樂部』の大計畫—大懸賞つきで募集した素晴しい美人写真第一回の發表！

◎別册附錄つき 特價五十錢 送料六錢

東京小石川・振替東京三九三〇 大日本雄辯會講談社

産業
軍需工業統制案 日本內地에實施時는 朝鮮에도이를適用? 그影響이注目處

軍需工業統制에對하야 十九日衆議院에서 林陸相이 陸軍省의方針을披瀝한데對하야 總督府商工課 石井技師는 다음과가치말하엿다

陸軍省의案은 官營工場과 民間工場의 두部分에나누어同案을考慮中인데 前者에對하야서는從來부터 質的으로統制하여오는일이고 後者即民間工場에對한것이 問題의焦點이될것이다 日本內地 民營工場에對하야同案이 實現되는날이면 朝鮮內의 民間經營으로 軍需品을製造하는工場은 數的으로는적으나마 거긔에準하야 實施될것이다그런데 나는여긔에한가지希望을가지고잇다 그것은同案이實施되면 朝鮮內의民營工場에도軍需品注文의 作數가從來보다 만허지지안을가한다 나는以前부터 機會가잇는때마다陸海軍關係者들에게 朝鮮內工場에도될수잇는대로 軍需品을注文하기를 勸하엿다 勿論精密한機械類는 朝鮮內工場에서製作하지못하니 할수업는일이지만 그外의것은 朝鮮內工場에서도製作할수잇는것이만타 이와가티 朝鮮內에도軍需品工業의統制가實現되면 商工課의豫測과가치 陸海軍省의軍需品注文의配給이朝鮮에도 도라올것으로部分品을製作하는 小井經營民間工場은注文이 늘려갈可能性이多少잇는것으로 조케지만은 規模가크고獨占價格形態로하는 朝鮮皮革이나 興南朝窒가튼것은 所期의利潤을追求하는데 支障이업지도안흘것이다

開城蔘擁護次 外來蔘紹介拒否 人蔘紹介新規定制定

【開城】開城人蔘紹介組合에서는 聲價놉흔高麗人蔘市場에 日本內地이나 滿洲蔘等이드러와 高麗人蔘의聲價를汚損식힐 憂慮가만흠에感하야 今般에開城人蔘의聲價를確保向上식히고저 外來蔘의賣買斡旋紹介를 一致合力하야拒否하는以外 다음과가튼紹介新規定을制定實行키로하고 開城蔘商協會에賛同協力을請하엿든바 蔘商協會에서도 賛同協力키로되엿다한다

人蔘紹介新規定

一、開城人蔘聲價를向上키爲하야 所謂外蔘은 本組合員으로서賣買斡旋紹介를廢止함

一、開城人蔘界의發展과福利를爲하야 本組合員은人蔘紹介에當하야는蔘業組合員、同業組合員 蔘商協會員에게限하야 紹介키로함 但白蔘에對하야客商(地方人)이買受方이되는時에는 必히蔘商協會員이賣渡方이아니면紹介를不得함

一、白蔘紹介에對하야紹介人으로서 時價打算表를一切使用치못할뿐만아니라 口頭로라도打算時價表와如한宜傳을嚴禁키로함

一、紹介上賣買가成立된時는紹介料는慣例에依하야 必히授受키로하되 紹介人과蔘商間에事情上賣買로因하야紹介料를減定커나又는蔘商이該買得蔘에對하야 利益을取得한後에紹介料를授受키로한條件附로 한은商業上에나 紹介業上에弊害가不少하니該賣買는一切廢止키로함

一、正當한賣買를勉勵하되 白蔘五十斤以內에는 紹介料를全口文授受키로함

一、意見이圓滿히妥協되는時에는違反者中紹介組合員은 本組合定款第六章三十條三項에 依하야處分키로하고 蔘商이違反하는時는蔘商協會의別定規約을要求함

中國으로輸出된 仁川經由紅蔘 昨年十四萬斤

【仁川】年前日中衝突以後紅蔘의輸出이激減하엿든바 昨年에는그것도 安定되야 昨年中仁川을經由한紅蔘은보다면 十四萬三千九百六十七斤에價格一百十七萬六千二百四十二圓에達하얏다는데 前年에比하야 一萬千九百二十四斤의二十二萬二千八百二十九圓의增加라하며 客月中一個月間의것만도十四萬三千四百六十圓의巨額의輸出이잇섯다한다

全南棉花販賣 千九百十八萬餘斤

【光州】지난十二月末日現在의全羅南道棉花總販賣高는 一千九百十八萬一千一百三十三斤이라는대그代金은 三百三十六萬七千三百十七圓이라고한다 그런대前年度同期販賣高에比하야 八百斤이減少되엿스나 販賣代金은도로혀一百五萬八千五百八十一圓의增收이라고한다 그런대八年度부터 産棉十個年計劃과아울러 販賣統制를實施하야 木浦、麗水、濟州等五個棉花工場에限하야 棉花買入을許하게한後 販賣組織의不備함에基因함인지 弊害가盛行하야當局의統計上에漏落된것도 相當히多量에達하리라고 豫想된다고한다

一石二鳥의 堆肥奬勵法
咸安衛生組合에서實施

【咸安】慶南咸安邑에잇는 咸安衛生組合에서는 傳染病의 媒介物인蠅의驅除策으로 堆肥를뒤지버섯는것을 奬勵하고잇다는데 그것은週期的으로 一週日間을두고家屋周圍에散在하여잇는 汚穢物一切를堆肥場에모아두고堆肥를一週日만에 一次式무저어互면一般至纖切에 随意開放하는지이 全部堆肥의原料가되고마다는것으로 一石二鳥의妙案이라는바 同組合에서는 이러한奇特한堆肥奬勵法으로써 오는三月一日부터 그것을實行하여 蠅의全滅을期하고잇다한다

伊川金組에서 肥料共同購入

【伊川】江原道伊川金融組合에서는一般組合員의 利益과便宜를圖코자肥料共同購入을 斡旋하던바硫安六四四俵 石灰窒素五七六俵 硫酸安母尼亞一六○俵 三十加俵過石灰一二○俵를 申請바더一般市場價格보다 低廉하게斡旋하야준다고한다

東拓今年度의 伐材廿四萬石

東拓今年度(自九年十二月至十年十一月)朝鮮材伐採豫定數量은(單位萬石)

周耳山 一五
米乙山 五
五延 四
(?) 二
合計 二四

으로前年度實績에比하야 約十四萬石의 增加量을示하얏다 이增加原因은日本內地 北洋材市場에白松이米材市場에 落葉松이各하材로서의利用增加와 北洋材의出材減等으로 內約二十萬石은大阪安宅商會에서 取扱하기로되엿다 그리고今年은 昨今의 入作關係로보아 四間材의需要가甚히增加하리라고보인다

暴風前夜 (93)
咸大勳 作 金熊超 畫

입원(入院) (5)

인식이는 혜숙이의 돌연한급보를받고 성히병실로부터 총총히 나와 문밖게 세워둔 자동차를 몰아가지고 자긔부인이 입원하고잇다는 종로이정목 김×× 외과병원압까지 오게 되엿다

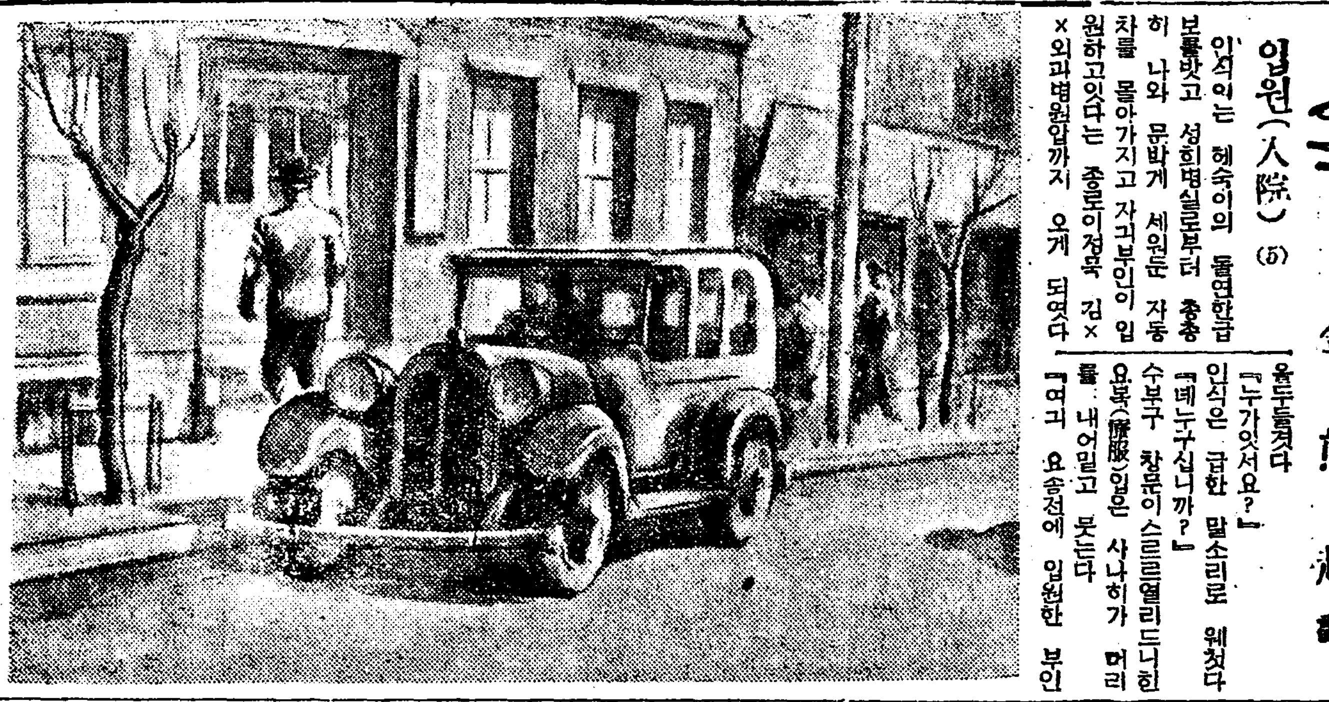

울두를켜다
『누가잇서요?』
인식은 급한 말소리로 웨첫다
『네누구십니까?』
수부구 창문이 스르르열리드니한 요복(僚服)입은 사나히가 머리를 내어밀고 묻는다
『여긔 요송전에 입원한 부인이 잇소?』
『네! 계십니다』
『멧호실입니까?』
『저!지금 병환이 중하서서 일체 면회를 거절하는데요』
『아니 나는 그이의 남편이오 그러니깐 면회를 좀식혀주시오 그런데 대체 어듸가 어떠케되엿소?』
인식은 자중해지 말소리로 두서업시말을하엿다
『네 그러시냐가 미안합니다 자상처는요 외인편즉보 다리와 도 특실이 마히 다처섯서요 머리가 땅에바치기때문에 두부에 타박상을 바디당해서 혼수상태에 빠져잇서요 여하간 제삼호실에 게시니깐 이리로 오시지오』
하고 수부에잇든 사나히는 문을열고 나오며 인식이를 인도해 가지고 압서서 복도를 타고 거러가고잇다
한참동안이나 복도를타고 인식이를 압서 거러가고잇든 그사나히는 3이라는 아라비아수자가 쓰여잇는 문압헤오자 발길을 멈추고 인식이편으로 도라서면서
『여기가 부인이게신 병실입니다』
하고 허리를굽히며 손을 들어 문편을 가르처준다。
인식은 가르처주는 병실문 중앙부에 부터잇는
『환자면회일체사절』
주치의
라는 흰 조희에 쓴것을 힐끈 처다 보고 문을 두어번 똑똑 뚜들겻다。그러나 방안에서는 아-모런 대답도 업다。다시 방문을 노크하엿다 그제서야 겨우병실문이 바시시열리엿다。
『아이 나오리 오셋서요?』
병실문을 열어주며 마주나온삽십가량되여 보히는 여자는 인식을 보자 걱정스러운 얼굴로 힘업시 말햇다 그것은 인식이네집유모이다 인식은 방안으로 드러서면서 마주나온 유모를한번 힐끈 치여다 보다가는 다시 뒤로 얼굴을 돌려자긔를 따라온요복입은 사나히에게
『지금김선생 게시우』
하고 물엇다。
『네!게십니다』
『그럼 잠간 뵈자고 엿주어주우』
『네!곳 말슴드리겟슴니다』
그사나히는 한번 허리를 굽혀 인사를 하고는 다시 복도를타고 걸어간다。인식은 한참동안이나 도라서 거러가는 그사나히를멍하거니 바라보고잇다가시 무어을생각한듯도라서서 자긔안해가누어잇는 침대엽흐로 갓가히 갓다침대에는 머리를휘붕대로동치고이마에는빙랑(氷囊)을언친자긔안해가 핼슥한얼굴에 고민하는 빗을 띄우고 눈을 감은채 힘업시 누어잇다 인식은그힘업시 눈을감고 고민하는표정으로 얼골을 찡그리고 누어잇는안해의얼골을한참동안이나 바라보고 잇섯다 한편생각하면 중상을 당하여 인사불성이 되엿 누어잇는것이 인식이의 그 어진마음을 흔들어 측은한 생각까지 떠오르게하엿다 그리하야 물화한 사히라하드 래도 생사의경계선을 방황하고잇는안해의 얼골을본인식이는 일종 동정하는마음이생기지 안흘수가업서 행여 생명에나관게 업슬가하고 걱정을하게되엿다 그래서 다시 그여페 조심성스러히 서고잇는유모에게
『의사의말은 들어봣소?』
하고 물엇다 유모는 여전히걱정스러운 얼골로
『네 앗가 의사가 오서서 진찰하시고 하시는 말슴은 들엇서요 그래두 잘은모르겟서요 그저 나흘 가망이 업다고 그리시는것만 알엇서요?』
『응?』
『나을 희망이 업다는것만 들엇서요』
『그럼 병신이 된단말유?』
『아-니요 도라가실것갓대요』
『도라가실것갓대요?』
인식이는 평소에는 차라리 보기실흔 안해가 죽어라도버렷스면 하엿지만 지금에잇서서 인식은 어쩌지 안해의목숨이 끈허질것가타서 한편 걱정스러기도하엿다 이때 박게서 병실문을『노크』하는소리가 요란스러히들리엇다 그리고는 병실문이 살그머니 열리엇다。

産業智識
農村工業에適當한 種類와밋그設備費
農林省經濟更生部調査

農家의 餘剩勞力及農村의餘剩人口를對象으로 農林省이着着計劃을進行하고잇는 農村工業化는農業機構의 立體的構成、農村經濟組織의 再編成이라는意味로各方面으로부터 注目되고잇는바이제이實施에 當하야서는 무어부터着手할가또는 그設備及設備費는얼마나될가함에對하야 農林省經濟更生部에서 調査한것을그대로紹介하면農村工業으로成立될種類及그에要하는器具機械、經費는如左하다

(一) 果實蔬菜를原料로하는것

▲쏘-스、캐참製造(펌파、토마토크러쉬、眞空鍋、뻐일러、蒸釜、濾過機、王冠、打栓機、모터、蒸桶仕上機、合計五千圓)
▲果實酒醸造(洗滌機、壓搾機、醱酵槽、貯藏槽、破碎機、硫黃、燻蒸器、打栓機、모터、一萬圓)
▲果實주-쓰製造(壓搾器、糖液濾過機、搾汁器、打栓器、各 桶、모터、五千圓)
▲蜜柑、櫻桃罐詰製造(뻐일러、殺菌釜、煮釜、卷締機、水槽、煙突、井戶、펌프、모터七千圓)
▲筍罐詰製造(뻐일러、殺菌釜、煮釜、卷締機、水槽、煙突、井戶、펌프、모터、七千圓)
▲그린피스罐詰製造(피하라、피세파래、뻐일러、殺菌釜、煮釜、卷締機、水槽、煙突、井戶、펌프、모터、五千圓)
▲茸、杏蕈製造(鍋、卷締機、脫氣函、殺菌釜、帶取器、뻐일러、모터、八千圓)

(二) 製油製粉

▲菜種油、胡麻、搾油(鍋、煙突、粉碎機、蒸釜、壓搾機、펌프、모터、貯油탱크)
▲椿油製造(搾油機、粉碎機、煎釜、蒸釜、竈、펌프、탱크、모터五千圓)
▲薄荷取卸油製造(蒸溜器、冷却槽、水槽、釜及竈、井戶、펌프、三千圓)
▲甘藷澱粉、馬鈴薯澱粉(甘藷洗滌、澱粉製造機、粕排除機、澱粉晒機、沈澱池、乾燥棚、台坪、穿孔器、펌프、모터、一萬圓)
▲小麥製粉(製粉機、精選機、漂白機、모터、二千圓)
▲蒟蒻精粉製造(製粉機、原動機、四千圓)
▲除蟲菊粉製造(焙爐、粉碎機、篩機、乾燥機、貯藏庫、모터、五千圓)

(三) 畜産物을原料로하는것

▲햄、베이콘、쏘세이지製造(煮釜、肉挽機、燻煙室、冷藏庫、各種槽、모터五千圓)
▲카인製造(洗滌槽、濾過器、壓搾器、破碎機、乾燥機、粉碎機、뻐일러、모터、一萬圓)
▲兎肉罐詰製造(沈澱槽、洗滌器、뻐일러其他附屬品、煮釜、肉挽機、모터、冷藏室、各種容器、五千五百圓)
▲빠터、치-즈、크림製造(뻐일러、세파레이터、워터탠크、밀크탠크、밀크레스터、揚水펌프、밀크펌프、모터、三千圓)
▲兎毛皮製造(洗滌、鞣、漂白各用器、皮抽器、染色器、起毛器、脫水器、뻐일러、모터、五千圓)

(四) 副産物을原料로하는것

▲滑子松茸罐詰製造(뻐일러、殺菌釜、卷締機、水槽、煙突、井戶、펌프、모터五千圓)
▲木蠟製造(뻐일러、篩分機、壓搾機、蒸籠、모터、各種桶、五千圓)
▲魚搾粕製造(煮熟裝置、壓搾機、乾燥機、一萬五千圓)(續)

レートクレーム大懸賞の當選發表
拾壹萬壹千四百名樣

レートクレーム吉例昨年度의大懸賞募集은空前의大盛況으로十二月卅一日締切去一月廿一日所轄警察署係官臨席下嚴正抽籤의結果十一萬一千四百名의幸運인入選者를決定하엿습니다。當籤者의發表는紙面關係로一等一百名、二等三百名에 限하고三等、四等、五等十一萬一千名의氏名은省略하야 景品發送으로써代身하오니 여러분은諒하시옵소서 여기에변치안흔여러분의愛用을深謝하고아울러健康을빕니다。

懸賞課題
四철을따라쓸수업는살결美를守護하여주는日本第一조흔クレーム는무엇?
正解 レートクレーム

景品
一等……壹百名
狐毛皮襟卷……一本
三重總桐簞笥……一棹
上等銘仙夜具……一組
姿見鏡臺……一臺
婦人用金側腕時計……一個
(以上のうち御望みの品一點)
二等……參百名
白珊瑚帶止……一本
高級ハンドバック……一個
婦人用旅行鞄……一個
羽二重片側帶地……一本
絹張照降洋傘……一本
(以上のうち御望みの品一點)
三等レート化粧料詰合函……壹千名
四等レート粉白粉……壹萬名
五等レートロ紅……拾萬名

一等御當選 壹百名樣
[illegible]

二等御當選 參百名樣
[illegible]

レート化粧料本舖 (東京)平尾賛平商店

輕くて震動のない 市村の自轉車
各地有名自轉車店에서販賣함
型錄進呈 特約店募集

市村自轉車製作所販賣部
東京市神田區旅籠町一丁目拾四番地
電話下谷四五三九番

●天下의料理業諸位여! 惡醉한손님에게 ノーシン(노-신)을●

レコード 蓄音器 樂器

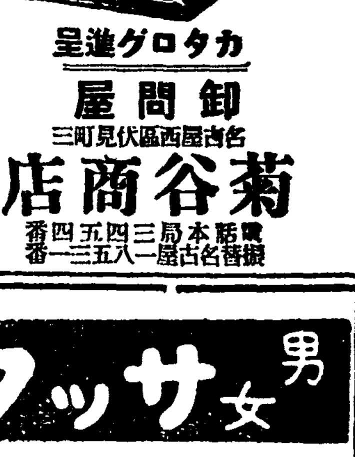

カタログ進呈
御問屋
名古屋市西區伏見町三
菊谷商店
電話本局三四五四番 振替名古屋一八五三一番

富士印
メリヤス・綿布加工品 春物無代進呈
御申越次第大カタログ進呈
名古屋市東區千種町東陽通三
松榮商會
電話東七一四五番 振替名古屋一二○三○番

男女 サックス
▲絕對的破傷치안는高級品
◎上製三十錢 ◎特製五十錢 ◎別製七十錢 ◎極薄卅五錢 (各一打價格)
◎男專用珍具三圓五十錢 ◎女專用珍具二圓五十錢 ◎早漏防止一圓八十錢 ◎男女用具一圓
▲珍品珍具秘藥은男女粹薬貝書先히二錢切手를보내서目錄을請求해보시고 注文은送料四十五錢을添付하야上記價格대로小爲替나 振替로送金하시면 곳匿名으로密送함
岐阜縣高田町驛前通
高野商會
振替名古屋一九七一九

精力의赤字! オセロ(오세로)로解消

煙草를

團成社
二月二十一日낫부터特別大興行 每日晝夜二回 一時、七時二十分
◎新誕生藝苑座가첫公演第一回프로 全員總登場座歌後間斷한入事紹介 藝苑座자스밴드間奏樂
流行歌 全春雨 金貞淑 李正順 康福淑 金九心
萬華鏡 단센 스潟刺 『새치쌈』 配役人物 金鋼一 康福淑 李貞順 林生員 林容九 全世鋼
寸劇 『活動狂』 配役人物 全世鋼 李福本 全春雨 林生員 金鋼一 金蓮貨
藝苑座자스밴드 映畫劇漫談『除夜의音響』 配役人物 金蓮貨 林生員 康福淑 林容九
白波자스쏭
配役 李福本 全春雨 金九心 林容九 李貞順 『에로SOS』
配役人物 林容九 名唱 朴紹珠 金鋼一 『大監노리』
단센스 『暗電博士』
配役 林生員 金蓮貨 映畫 『新아리랑』

朝鮮劇場
二月廿一日時別公開(三日間) 名篇週間久シ振りに東西二大特作 伊立大公開!! 大衆料金 階下席十錢均一
新興キネマ超弩級時代劇 寬壽郎プロダクション製作
『山を守る兄弟』大會
原作 吉田信三郎 監督 並木鏡太郎
主演 嵐寬壽郎 ……

中央館
アルベール・プレジャン主演
プレシヤンの船歌

◇二月廿一日부터 巨頭의進攻 每日三回午前十一時午後二時半七時始映
◇M、G、M超特作日本版 巨匠루벤마무리안監督 크리스티나女王 그레다、갈보主演 待望의갈보作品 驚異的第一의巨篇、最高의榮冠
◇노니바실超特作日本版 루、에이어스主演 紐育—→桑港
◇P、C、L超特作全發聲 藤原釜足、堤眞佐子主演 只野凡兒
◇次週封切 R、K、O超特作日本版